

# 歡迎加入 護理部大家庭

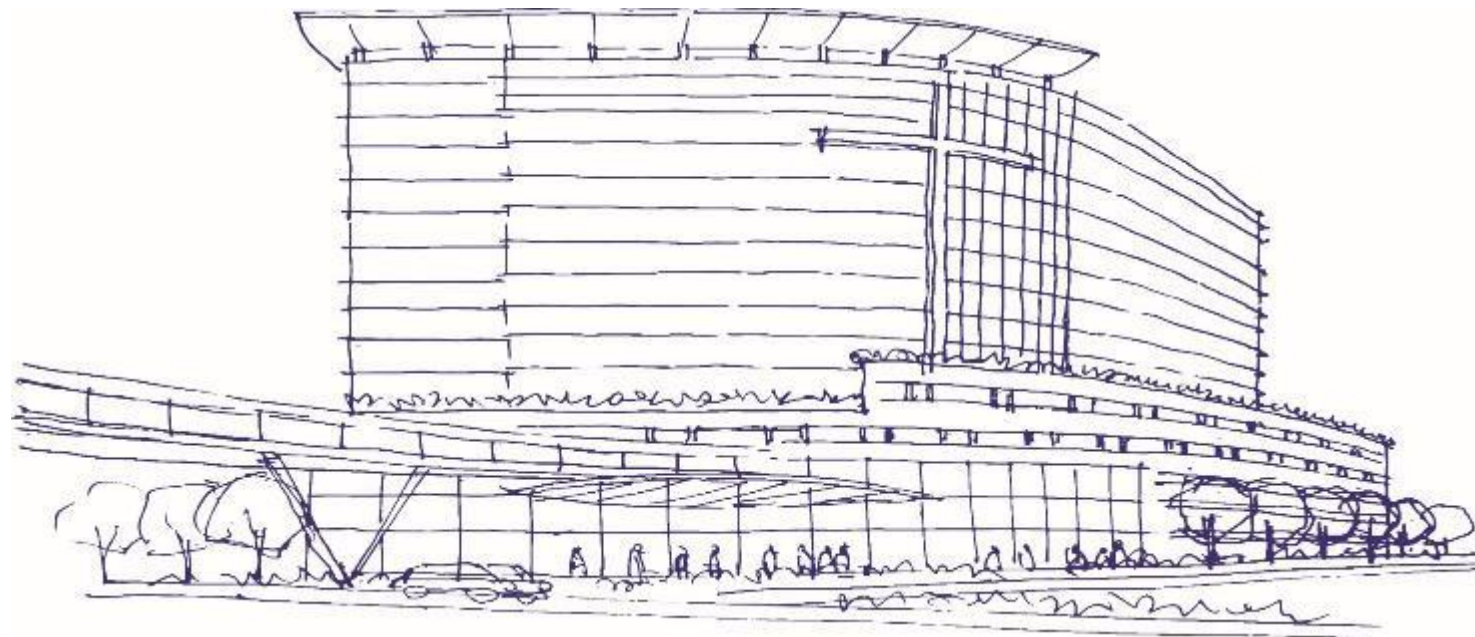



# 護理部簡介



護理部 黃惠茹 護理長

日期:111/9/22



# 大綱

## 輔大醫院

- 起源
- 願景、宗旨、使命、  
核心價值

## 護理部

- 組織
- 服務
  - 關懷常規
  - 臨床照護模式
- 智能病房
- 教學
  - NPGY
  - 專業能力進階
  - 評估與考核
- 薪資福利
  - 薪資
  - 福利
  - 獎勵措施

## 護理獎學金

- 護理系學生18人
- 獎學12萬元/人



# 天主教 輔仁大學附設醫院

華人社會**唯一**天主教大學醫院



全國**唯一**無圍牆綜合大學醫院

## 特色

- 創新中心
- 勇源婦女健康中心
- 運動中心

綠建築黃金級綜合大型醫院

106/9/29日開幕 總病床數939床



# 輔大醫院起源

106/9/29日開幕

全國唯一無圍牆的綜合大學與醫院交織的生命共同體



醫院3樓眼科門診前面



學校國璽樓4樓

綠建築黃金級綜合大型醫院



共計20樓層:總病床數939床

各層樓單位分佈

樓層	A病房(南側區)	B病房(北側區)
RF	傳送、清潔、機電(洲美)外包辦公室	資訊機房/設備機房
15F	國際15A(15→5)	醫學美容中心、健康管理中心
14F	行政辦公區	精神科病房(15)
13F	呼吸照護病房	13B(33)、胸腔檢查室
12F	12A(50) 含安寧床	12B( 含MAC
11F	11A(50)	11B(43)
10F	10A(50→40)	10B(43)
9F	9A(50)	9B(43)(9B011-192)
8F	8A(44)嬰兒室(13)	8B病房(33)門診治療區(8+18)
7F	新生兒病房(12→8)、新生兒加護病房(8→3)、兒童加護病房(4→2)、兒科病房(27)	內科加護病房(30→20)
6F	設備層(機電、資訊、空調等)、呼吸治療設備工作區、任顯群醫學教育講堂	
5F	外科加護病房(30→20)	手術室(15→12)、門診手術室(3)、恢復室(21→12)、心導管室
4F	公益空間	血液透析暨腹膜透析中心(44→38)、復健整合醫療中心、運動中心、中央供應室、家醫科
3F	產房產房(1產台、4待產床、3恢復床)、眼科	勇源婦女健康中心、內視鏡中心、檢驗科、耳鼻喉科、皮膚科
2F	公益空間	門診檢驗、門診區(內科、外科、兒科、心血管中心、神經醫學中心、泌尿醫學中心、精神科)、超音波檢查區
1F	公益空間、大廳	放射科、藥局、急診室(56)、住出院中心
B1F	公益空間、營養室	美食街、住院藥劑部、機車停車場
B2F	牙科、病歷室、汽車停車場	放腫科、核醫科、病理科、家醫科體檢中心、總務室
B3F	安息室、汽車停車場	汽車停車場/設備機房
B4F	汽車停車場/設備機房	汽車停車場/設備機房



# 宗旨、願景、使命及核心價值

朝向**醫學中心級**的大學附設醫院





# 護理部組織

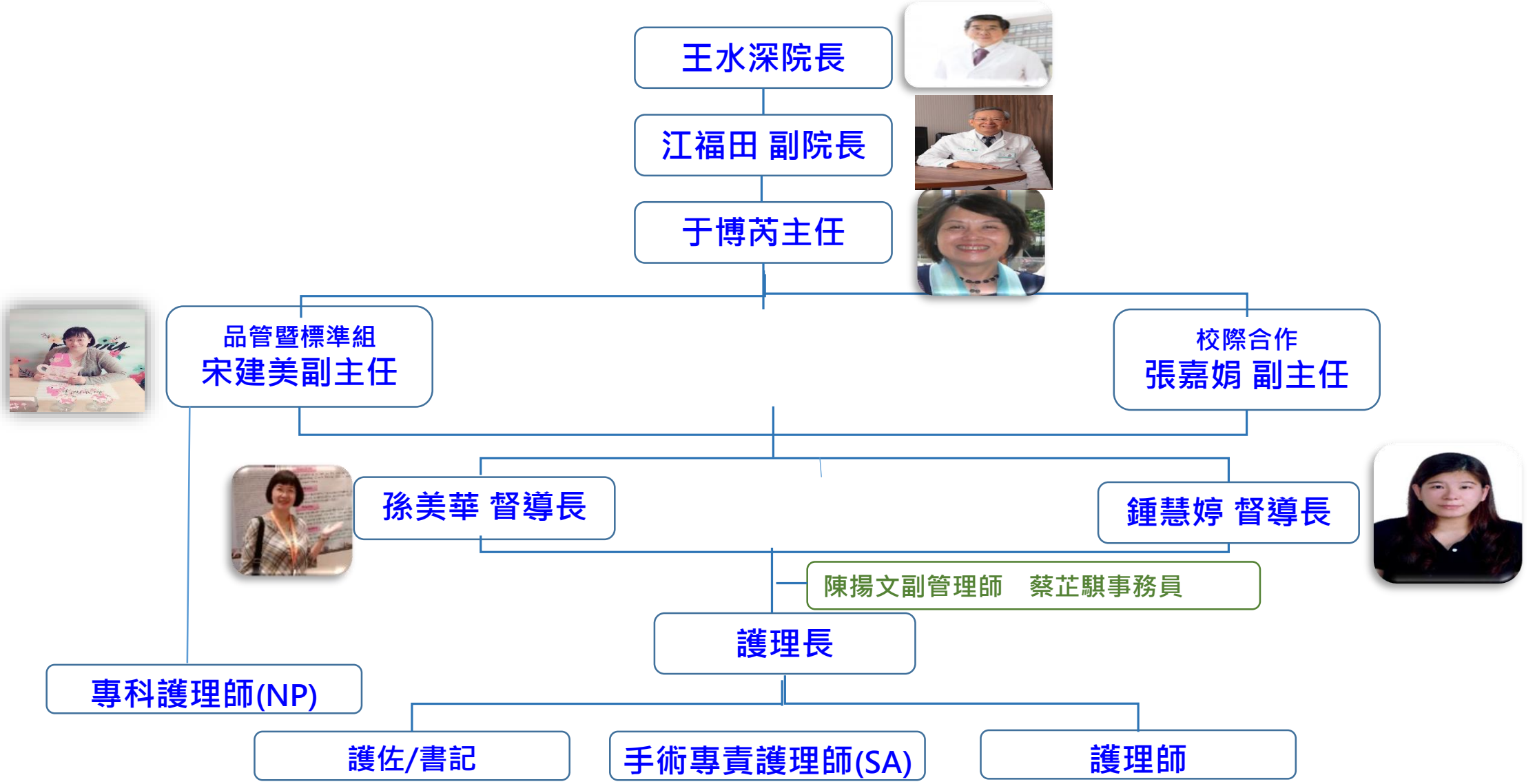



# 護理部核心價值



每日金10字-請、謝謝、對不起、您辛苦了





# 臨床護理照護模式

- 護理單位採綜合護理(modular nursing)及技術混合照護模式 (Skill-mix care model) ，推動**五全**(全人、全程、全家、全隊、全社區)護理  
照護

以【病人為中心**病人安全**為基石】提供**六性**照護品質**3A+2E+1S**





# 智能病房

## 以病人為中心資訊串聯



### 護理站

### 護理資訊電子白板



### 行動照護

行動護理工作車  
雲端拋轉血壓計

BCMA (條碼輔助給藥安全查核暨電子化給藥)



### 醫護合作系統

醫護行動巡房系統  
處置衛材計價資訊化



組織  
服務  
智能病房  
教學  
薪資福利  
獎學金



# 新人訓練-翻轉教學模式



參考資料:臺灣大學教育資源 · 圖片來源:翻轉教學模式(圖2-1)



# 學習金字塔 ( Learning Pyramid )

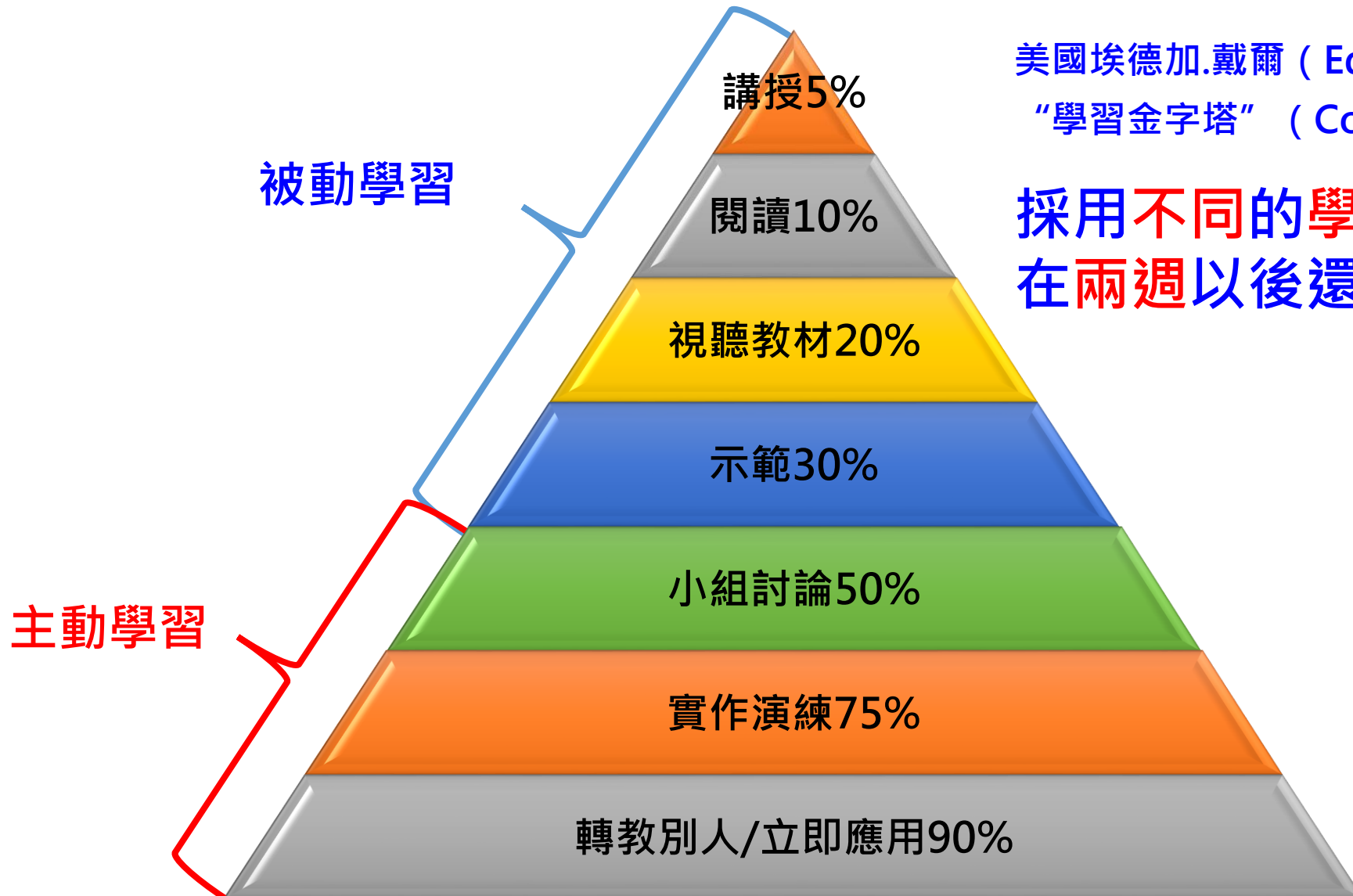

美國埃德加.戴爾 ( Edgar Dale ) 1946年~  
“學習金字塔” ( Cone of Learning )

採用不同的學習方式，學習者在兩週以後還能記住內容多少



# 二年期護理師(NPGY)訓練

5日

- 訓練目標:能認識醫院、護理部及所屬單位執業環境及制度規範、能具備維護病人安全之正確態度、能具備維護病人安全之技能。

3個月

- 訓練目標:具備照顧病人應有的專業知識、能接受照顧病人之責任、具備照顧病人應有的專業技能、能正確安全地執行護理技術。

9個月

- 訓練目標:具備照護一般病人專業能力及知識、瞭解病人安全與權益相關法規及專業倫理規範、瞭解跨領域團隊共同照護概念，熟悉勝任臨床照護工作的技術。

12個月

- 訓練目標:瞭解執業相關法規及專業倫理規範、瞭解跨領域團隊共同照護之概念、遵循法規及專業倫理規範，具備照護重症病人之專業能力、能執行跨領域團隊合作照護於臨床實務中。

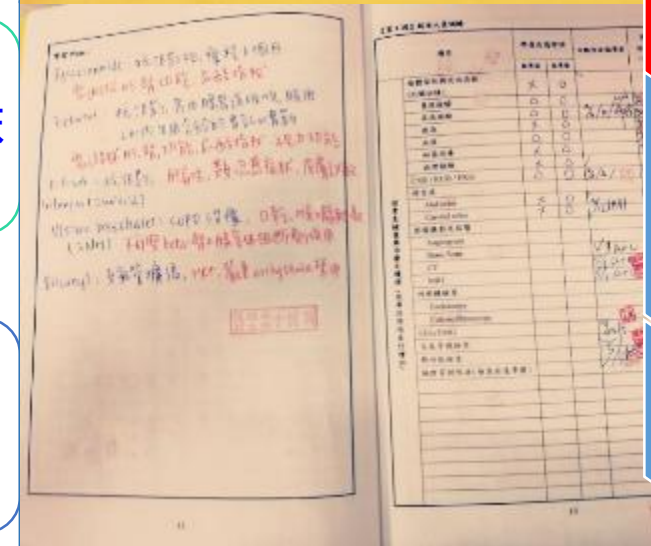
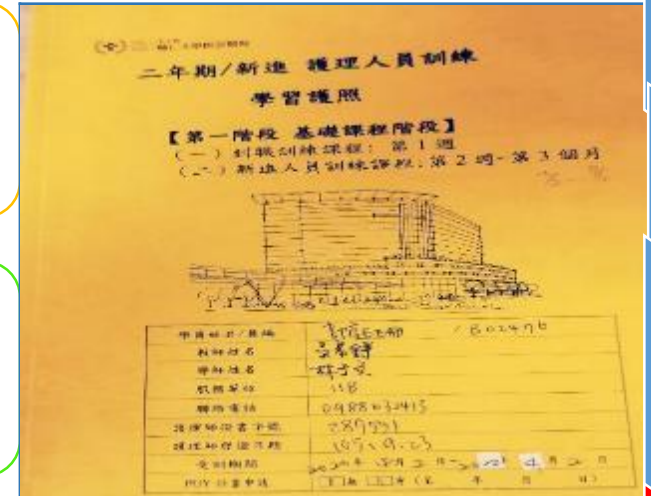

組織

服務

智能病房

教學

薪資福利

獎學金



# 學員臨床核心能力評估與考核

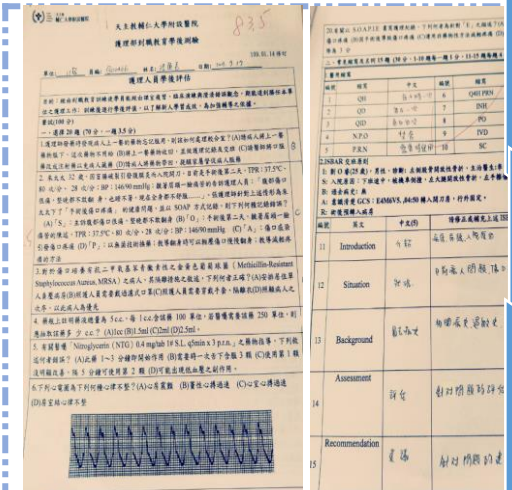
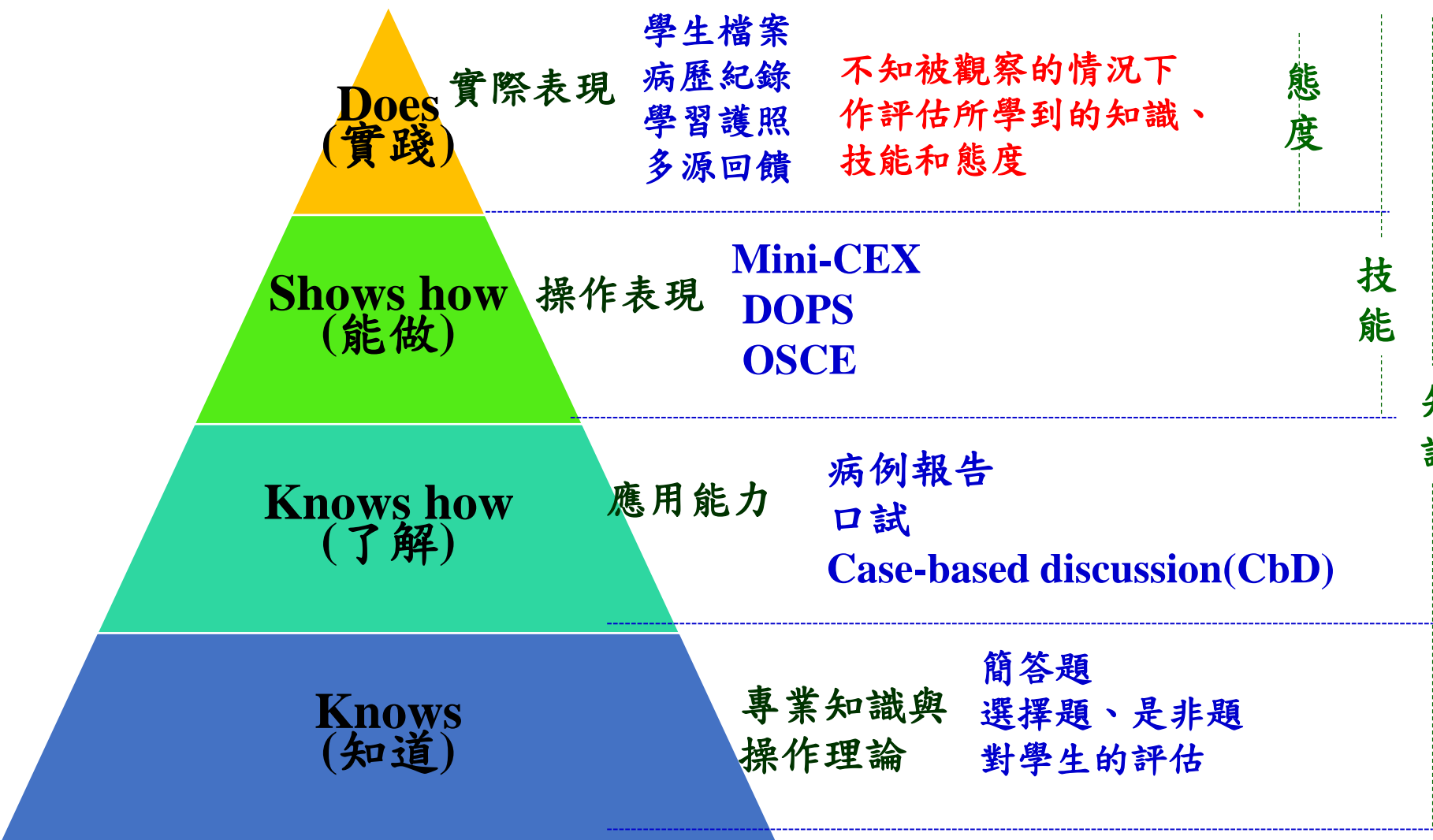

筆試



技術回示教

組織  
服務  
智能病房  
教學  
薪資福利  
獎學金



# 基層護理專業能力進階



+4000元

**N4** 研究  
專科性 護理

在職教育

- N4在職教育15小時
- 院內外學術活動5小時

臨床實務能力

- 急重症交叉訓練至少3個月

教學能力

- 主講在職教育課程2場及團體護理指導1場
- 獨立指導至少2位新進人員或護生

行政能力

- 主持病房會議至少3場

學術能力

- 通過臺灣護理學會護理專案審核證明

滿一年↑

+3000元

**N3** 教學  
整體性 護理

在職教育

- N3在職教育15小時
- 院內外學術活動5小時

臨床實務能力

- 重症或困難病人/個案護理100人日

教學能力

- 主講在職教育課程1場及團體護理指導1場
- 獨立指導至少1位新進人員或護生

行政能力

- 撰寫PDCA 1篇

學術能力

- 通過台灣護理學會個案報告審查合格

滿一年↑

+2000元

**N2** 重症  
困難 護理

在職教育

- N2在職教育15小時
- 院內外學術活動5小時

臨床實務能力

- 一般性病人/個案護理達50人日
- 跨領域討論會2次

教學能力

- 個別護理衛教指導5例
- 或團體衛教1例

行政能力

- 參與制定或修訂單位作業標準1份

學術能力

- 通過院內案例分析

滿一年↑

**N1** 基本護理

在職教育

- N1在職教育15小時
- 病房讀報/個論5小時

臨床實務能力

- 單位常見健康問題之護理過程1份
- 跨領域討論會1次
- MiniCEX 2項及DOPS1項

教學能力

- 個別護理衛教指導3例

行政能力

- 儀器保養或點班5次

學術能力

- 通過院內實證讀書報告

組圖

服務

智能病房

教學

薪資福利

# 薪資

無工作經驗大學學歷新進人員月薪 43900元(一般單位)  
 45900元(特殊單位)

× 1.5倍 = 年終獎金

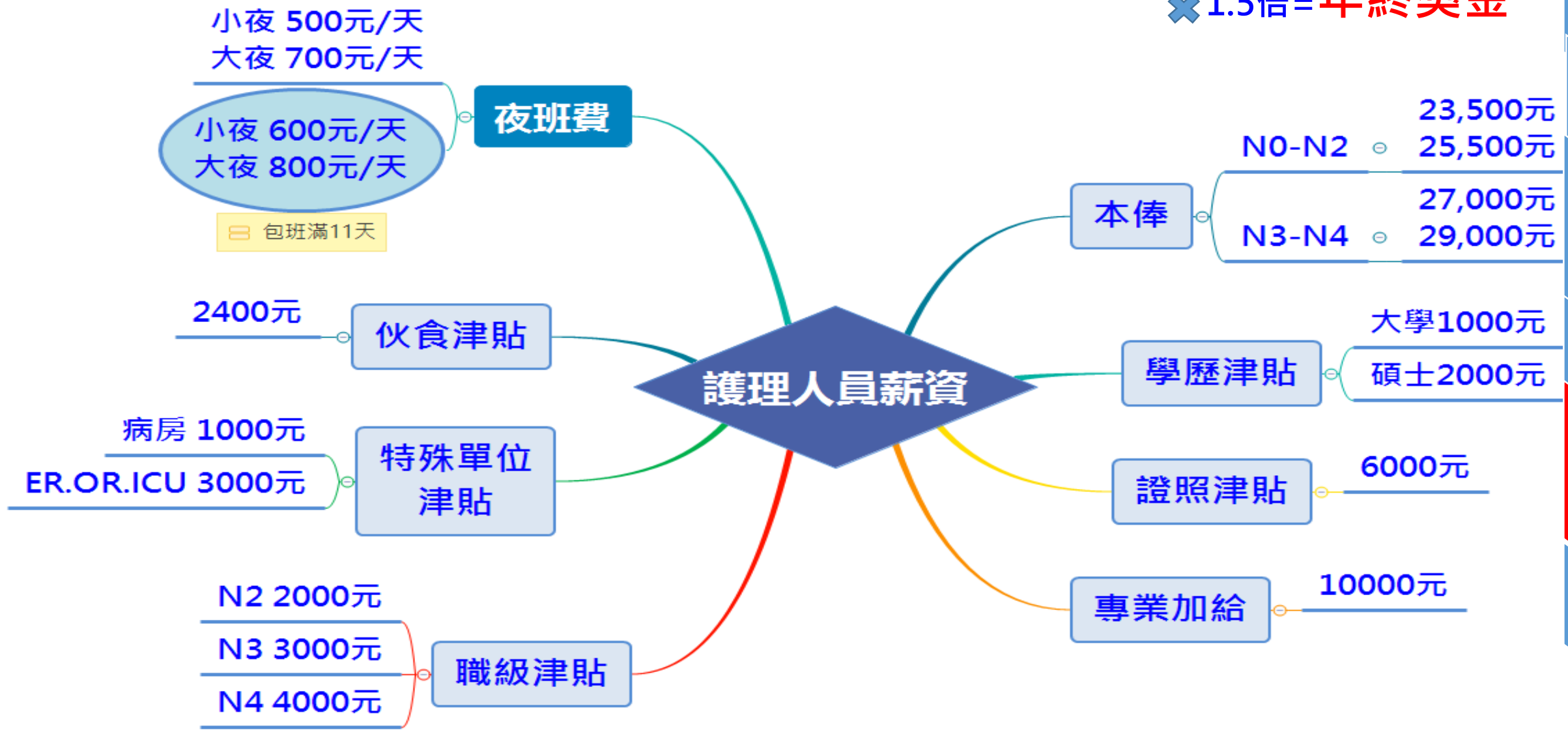





# 護理人員獎勵措施

## 共計10項

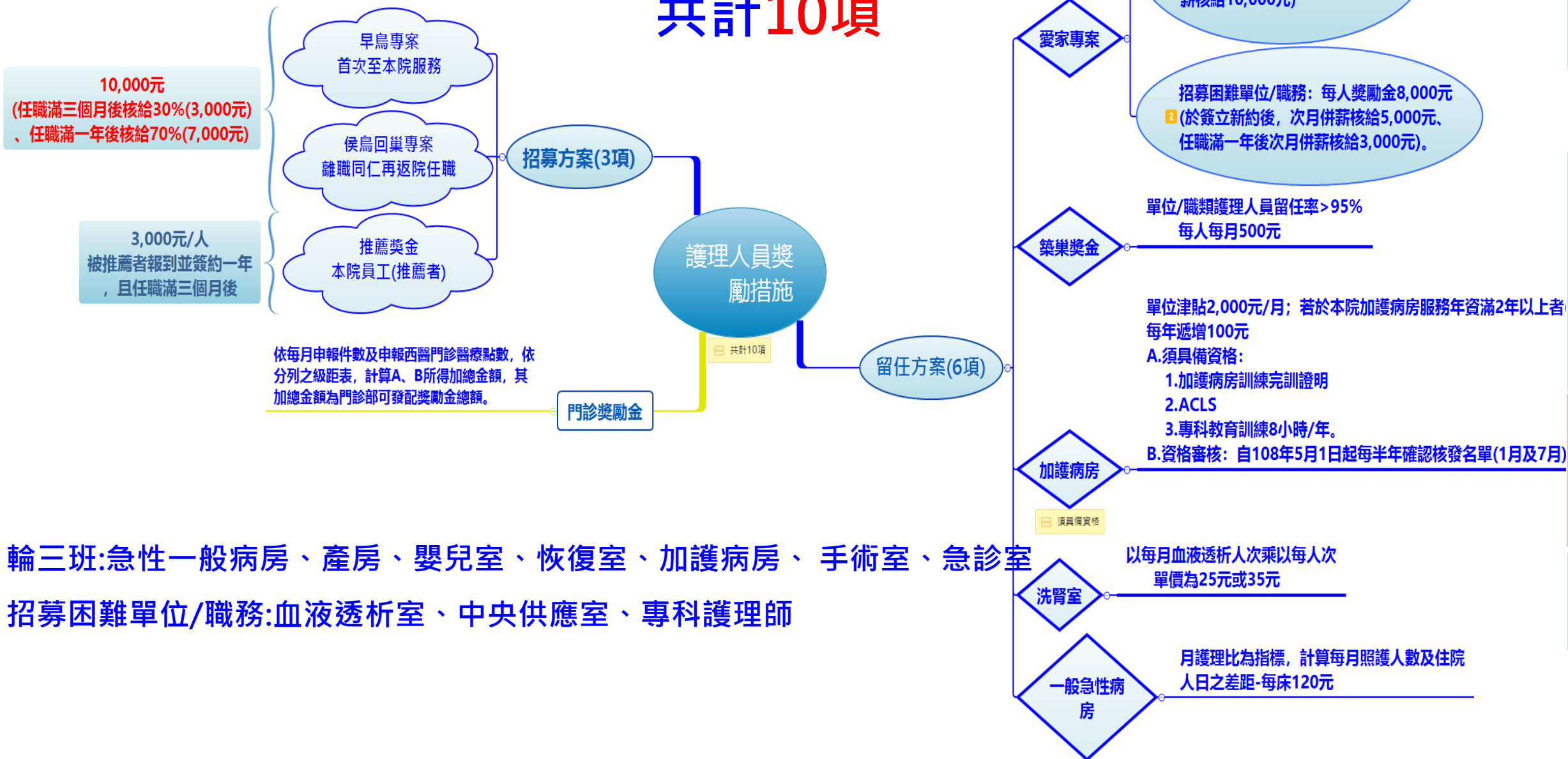

組織  
服務  
智能病房  
教學  
薪資福利  
獎學金

輪三班: 急性一般病房、產房、嬰兒室、恢復室、加護病房、手術室、急診室

招募困難單位/職務: 血液透析室、中央供應室、專科護理師



# 員工福利

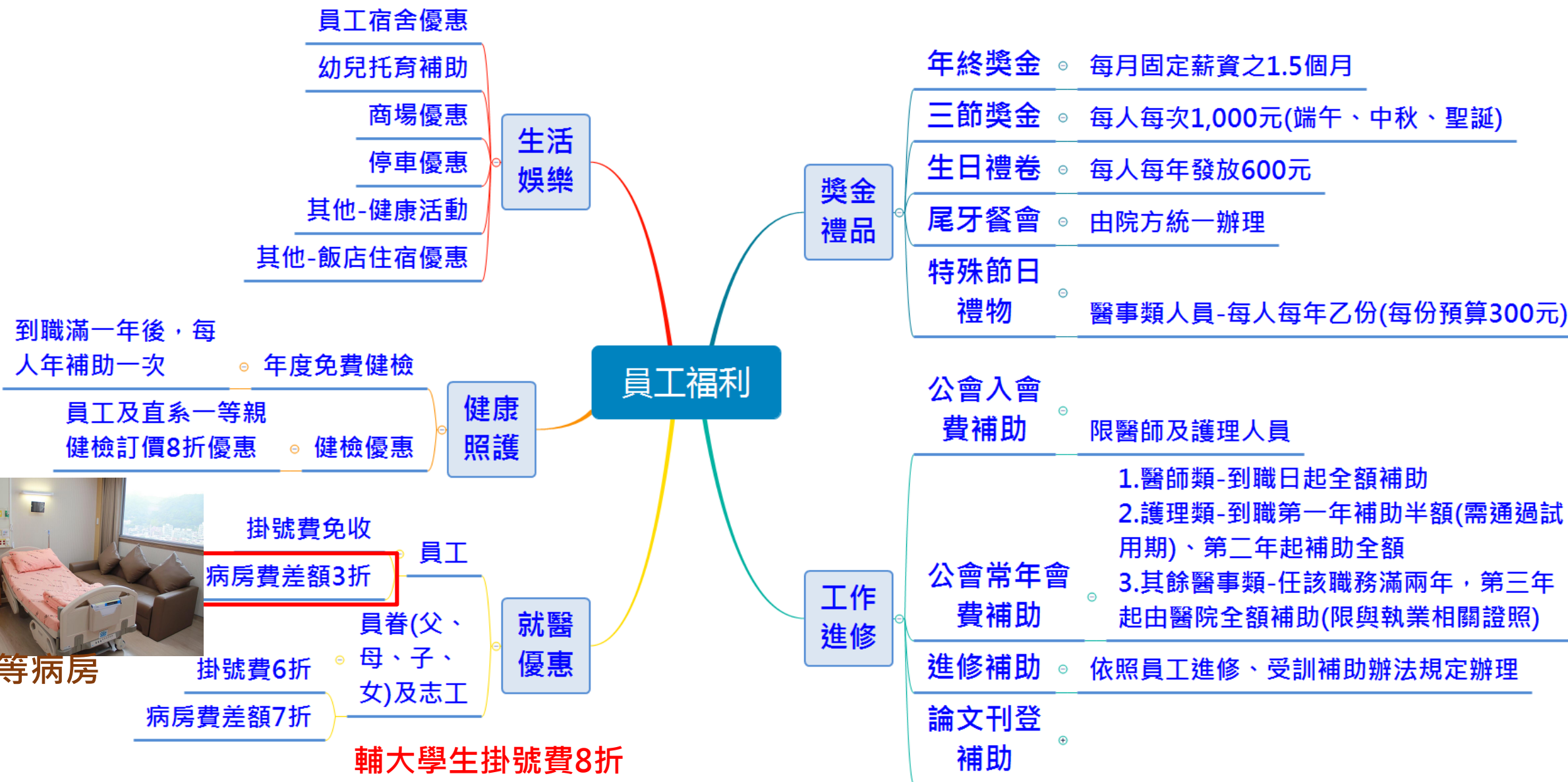

頭等病房

# 就醫優惠

員工本院就醫優惠，掛號免費，住院病房費自付額三折



頭等病房



# 美食街用餐環境 優雅及優惠

## 員工9折 + 優惠



  
 輔大醫院  
 冠冕群  
 義美吉盛  
 健康好市

### 美食街優惠

- 1、小南門豆花買10送1再打9折。
- 2、義美見學熱壓吐司5份以上，1份特價60元，再加贈飲料。
- 3、義美商店咖啡系列買6杯(含)以上享8折，15杯(含)以上75折優惠。
- 4、禮采下午茶限定14:00~18:00，憑輔大學生證(購買一份)/輔大醫院證件(購買5份以上)享有優惠套餐\$75元(原價100元)  
套餐內容:包種茶or烏龍茶+火腿帕尼尼。

  
 健康好市  
 Gourmet  
 Concerto

  
 義美吉盛  
 I-Mei Gourmet Supplier



# 提供員工 2人房住宿 生活機能佳



附近大賣場

項目	內容
房型	二人房
收費	院方補助4000元/月
設備	冰箱、電視/間
晒衣場	有
管理員	24小時
機車停車場	350元/月
生活機能	佳



# 提供 免費接泊車

輔大捷運站行經校園區，尖峰時段每8-10分鐘/班



## 免費接駁車

路線圖 · 班次 · 到院交通



站名	輔大醫院	中和街口 (佳瑪百貨)	財元廣場	新莊戶政事務所	輔大醫院
上	08:05	08:15	08:20	08:30	08:35
	08:45	08:55	09:00	09:10	09:15
	09:25	09:35	09:40	09:50	09:55
	10:05	10:15	10:20	10:30	10:35
	10:45	10:55	11:00	11:10	11:15
午	11:25	11:35	11:40	11:50	11:55
	13:05	13:15	13:20	13:30	13:35
	13:45	13:55	14:00	14:10	14:15
	14:25	14:35	14:40	14:50	14:55
	15:05	15:15	15:20	15:30	15:35
下	15:45	15:55	16:00	16:10	16:15

週一至週五 08:05-15:45  
週六 08:05-11:25

輔大醫院接駁車2019年開始改為點對點行駛，讓大眾更加快速往返輔大醫院，也讓更多人搭乘便捷。謝謝合作與包涵。

### ※ 週日停駛

※ 國定例假日配合門診時段，依公告執行接駁車服務。  
接駁車服務專線：(02)2551-5858  
輔大醫院代表號：(02)8512-8888

時刻表僅供候車參考，實際到站時間視當日路況而定，敬請提前3-5分鐘候車。

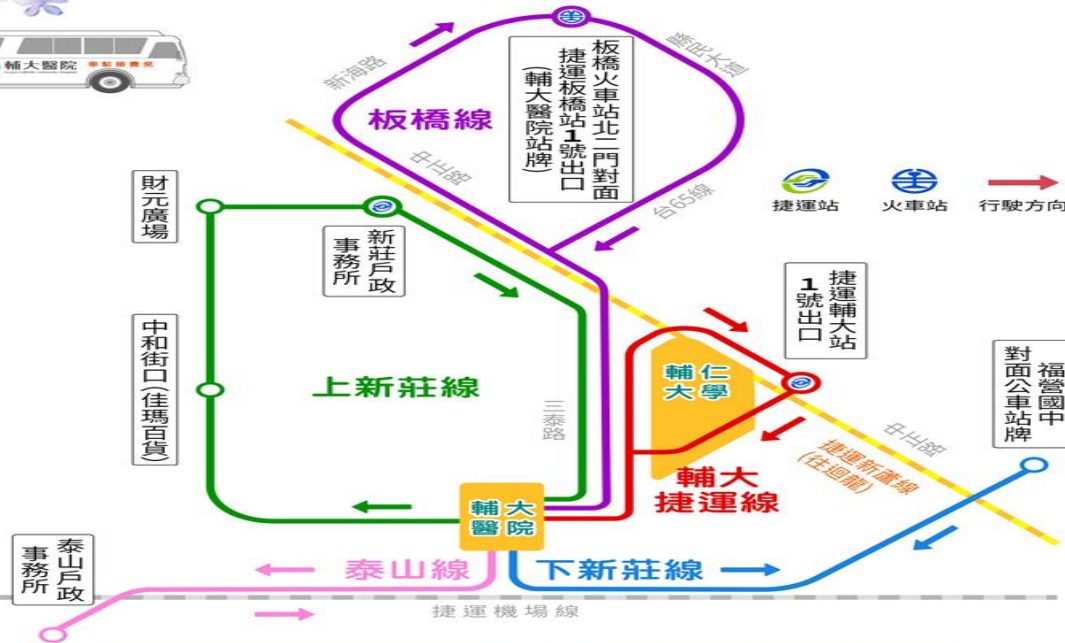

站名	輔大醫院	泰山戶政事務所	輔大醫院
上	08:30	08:40	08:50
	09:30	09:40	09:50
午	10:30	10:40	10:50
	11:30	11:40	11:50
	13:30	13:40	13:50
下	14:30	14:40	14:50
	15:30	15:40	15:50

週一至週五 08:30-15:30  
週六 08:30-11:30

站名	輔大醫院	福營國中 對面公車站牌	輔大醫院
上	08:00	08:10	08:20
	09:00	09:10	09:20
午	10:00	10:10	10:20
	11:00	11:10	11:20
	13:00	13:10	13:20
	14:00	14:10	14:20
	15:00	15:10	15:20
	16:00	16:10	16:20

週一至週五 08:00-16:00  
週六 08:00-11:00

站名	輔大醫院	捷運板橋站 3號出口 (板橋火車站北二門對面)	輔大醫院
上	08:05	08:30	08:55
	09:05	09:30	09:55
	10:05	10:30	10:55
	11:05	11:30	11:55
	13:05	13:30	13:55
	14:05	14:30	14:55
	15:05	15:30	15:55
	16:05	16:30	16:55
	17:05	17:30	17:55

週一至週五 08:05-17:05  
週六 08:05-11:05

週一至週五	
時段	班次間距
08:00-12:00	每10分鐘一班
12:00-13:30	每30分鐘一班
13:30-16:30	每15分鐘一班
16:30-18:10	每10分鐘一班
18:30-19:00	每30分鐘一班
19:00-21:45	每15分鐘一班

週六	
時段	班次間距
08:00-08:30	每30分鐘一班
08:30-12:00	每10分鐘一班
12:00-14:00	每20分鐘一班

本表為輔大醫院 · 發車時間 · 約5分鐘 · 到達捷運輔大站1號出口





# 實習生注意事項

## • 實習第一天

- 請在入院前完成快篩並將報告回傳學校實習組，並完成相關造冊
- 至實習單位請遵守防疫規範：口罩配戴(第一天請先自行準備)
- 單位提供：N95口罩、實習證(實習證於實習結束歸還)
- 實習服裝依校方規定制服、學生證、白色護師鞋，請勿裝置美甲
- 其他證件、物品：健保卡、疫苗接種黃卡、環保餐具、水杯

## • 實習上班時間

- 白班：8am-4pm
- 小夜：4pm-0am
- 大夜：0am-8am

- 實習結束：實習證、成績單、滿意度問卷、線上E-portfolio、離院手續單、心得、實習護照影印，請繳交至臨床教師或HN



# 實習生注意事項



- 每日須完成2次體溫測量登錄
- 感染控制通報系統 (fju.edu.tw)
- 請實習寶到五日內完成課前學習
- 登入 | 天主教輔仁大學附設醫院數位學園 (fju.edu.tw)
- 請醫院內防疫規定：
  - 若未施打三劑以上疫苗，請每周需自行進行快篩採檢，確定陰性通知單位護理長後方可繼續實習。
  - 若家人有確診，請在實習前誠實告知校方及單位，以確保病人安全。

## 一、完成線上學程

### (一) 課程名稱：

編號	名稱	時間
554	從教育到醫療宗旨、核心價值、願景	30 分鐘
1180	病人權利與規範事項	30 分鐘
26	醫院感染管制政策介紹	60 分鐘
745	尖銳物品傷害預防	60 分鐘
682	肺結核防治	60 分鐘
2198	資訊安全宣導	60 分鐘
3948	Covid-19 與 PPE 實地演練	60 分鐘

★★★COVID-19 防疫期間增加「Covid-19 與 PPE 實地演練」課程。

- (二) 每堂課必須完成：出席、課程滿意度調查及課後測驗。
- (三) 線上課程需於報到 5 個工作日內完成。
- (四) 登入方式：本院數位學園系統 <https://clearning.fjuh.fju.edu.tw/>
- (五) 登入帳號：實習/見習生證號；密碼：實習/見習生證號，登入後務必自行修改密碼，以確保個人資料安全。(實習證號前三碼為數字 0)
- (六) 課程位置：首頁左側欄位→我的學程→實習/見習生必修課程。
- (七) 學程完成要求：應完成學程，完成率達 100%。



Q & A



*Thanks for Your Attention*